

KOMBINATIONEN

aus der 28. offenen HSEM 2023 (Herren 50 bzw. 65) von und mit Thomas Richter

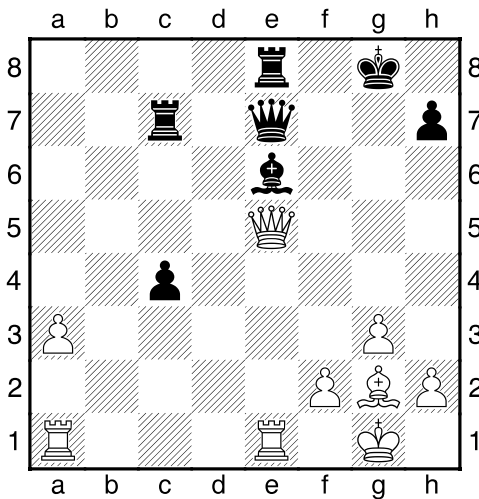

1. FM Dr. H. Reddmann – Dr. J. Schwarzkopf
HSEM (Herren 50), Runde 1, Tisch 1
Der mehrmalige Hamburger Meister und somit größte Titelaspirant bei der 28. HSEM 2023 (H50+) gestaltete seinen Auftakt im reinen Doktor-Duell sehr souverän. (*Weiß am Zug!*)

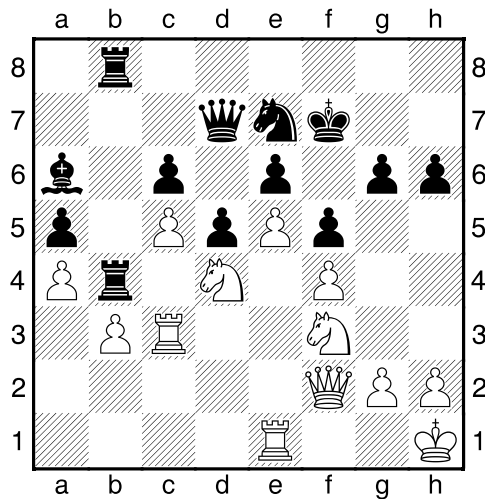

3. T. Richter – F. Stolzenwald
HSEM (Herren 50), Runde 1, Tisch 11
Erstmals dabei verlief zunächst meine Auftaktpartie der offenen HSEM 2023 zwar etwas holprig. Doch jetzt kann Weiß (*am Zug!*) endlich seine große Favoritenrolle unter Beweis stellen.

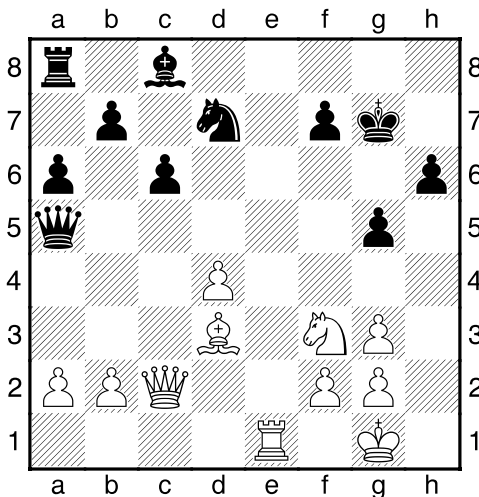

2. P. Anderberg – M. Schomann
HSEM (Herren 50), Runde 1, Tisch 7
Manchmal stellt sich ein vermeintlich geniales Manöver als genial daneben heraus. Schwarz (*am Zug!*) verfiel jedenfalls hier auf die Idee, seinen Bauern nach g4 zu ziehen, um den Verteidiger anzugreifen. Und nun?

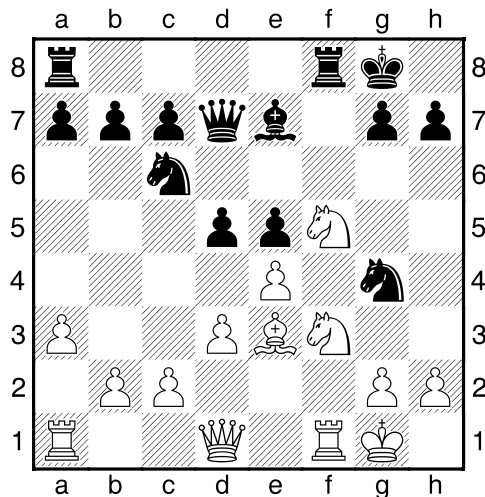

4. J. Kaland – H.-R. Kreutzkamp
HSEM (Herren 65), Runde 1, Tisch 1
Bei den Herren 65+ war der Unioner Hans-Rudolf Kreutzkamp die Nr. 1 der Setzliste. Und selbstverständlich beherrscht auch der Eimsbütteler das taktische Einmaleins, wie sein Start klar belegt. (*Schwarz am Zug!*)

KOMBINATIONEN

aus der 28. offenen HSEM 2023 (Herren 50 bzw. 65) von und mit Thomas Richter

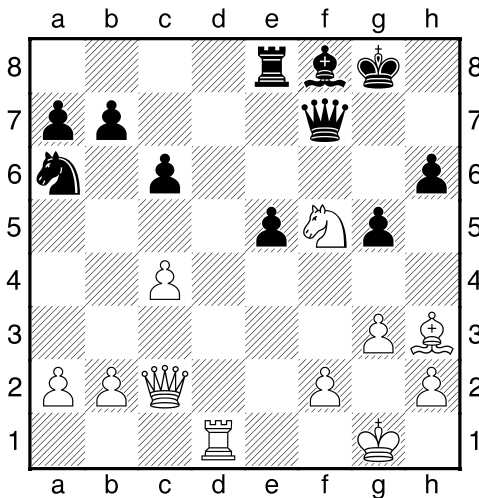

5. B. Wronn – P. Roselius

HSEM (Herren 50), Runde 2, Tisch 5

An der offenen HSEM 2023 nahmen fünf Unioner teil, allen voran unser Präsident. In obiger Stellung zeigt Weiß (*am Zug!*) jedoch keinerlei Angst vor mächtigen Amtsinhabern.

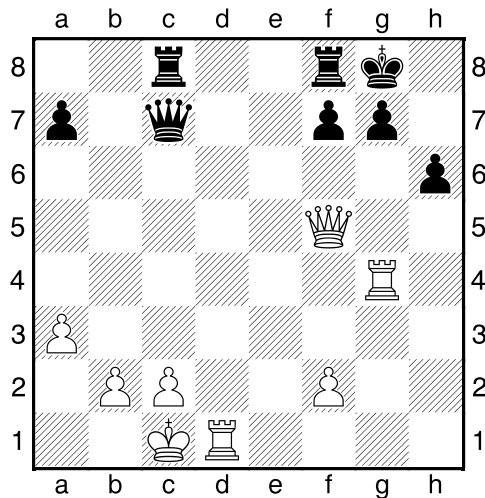

7. P. Knops – R.-R. Zechel

HSEM (Herren 65), Runde 2, Tisch 7

Der Kaltenkirchener hatte soeben in einer Remisstellung seine Dame von h2 nach c7 gezogen, um vielleicht nebenbei bald mit Matt zu drohen. Wie sollte Weiß (*am Zug!*) reagieren?

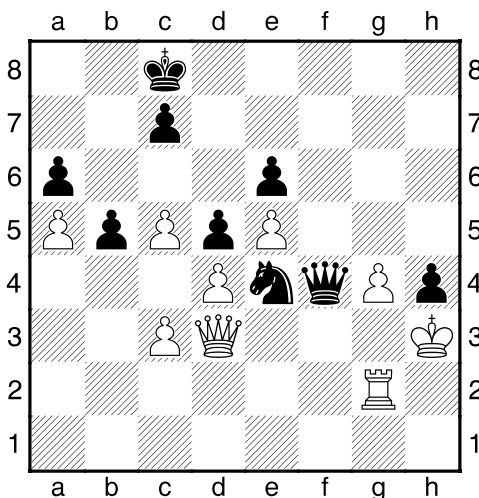

6. R. Wolke – H. Porth

HSEM (Herren 65), Runde 2, Tisch 5

Wieder mal ein Beitrag zur beliebten Sendung "Pleiten, Pech und Pannen". Weiß (*am Zug!*) rutschte ausgerechnet im 40. Zug aus, indem er anstatt des Turms die Dame nach c2 zog.

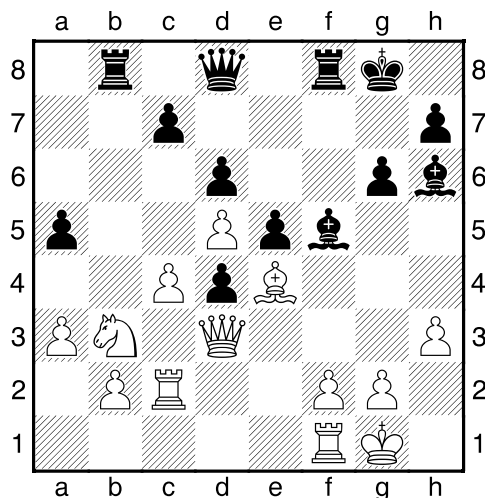

8. V. Gette – A. Stuhlmann

HSEM (Herren 65), Runde 2, Tisch 10

Hier muss Schwarz (*am Zug!*) nur ein relativ kleines Werkzeug aus seinem ansonsten bestimmt fast zum Bersten gefüllten Taktikkoffer herausholen.

KOMBINATIONEN

aus der 28. offenen HSEM 2023 (Herren 50 bzw. 65) von und mit Thomas Richter

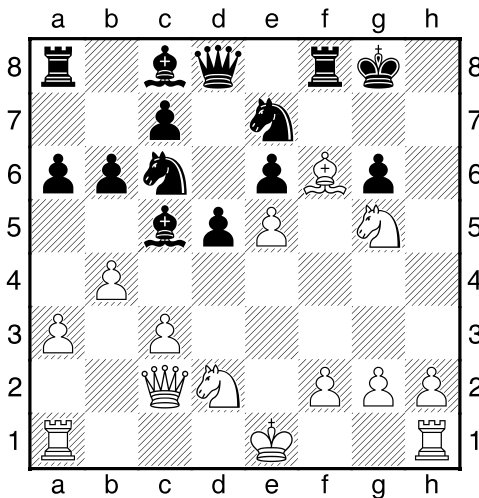

9. L. Drapkin – B. Englert

HSEM (Herren 65), Runde 2, Tisch 19

Witzig, durch den gerade erfolgten Doppelschritt des weißen b-Bauern wurde die Schwarze (*am Zug!*) in einer ansonsten schlechteren Stellung eigentlich zu ihrem Glück gezwungen.

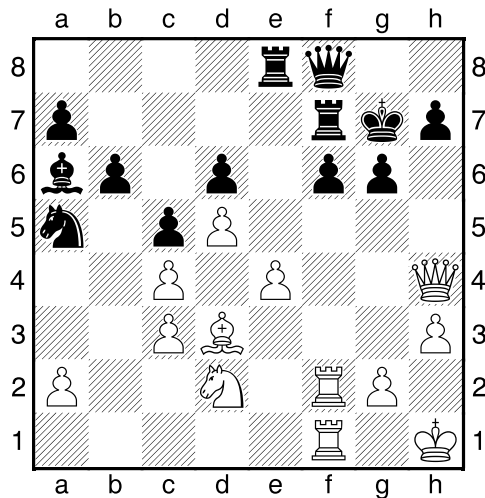

11. J. Nielsen – FM Dr. H. Reddmann

HSEM (Herren 50), Runde 4, Tisch 1

Im Showdown der 4. Runde zwischen den Nummern 4 und 1 des Tableaus hatte am Spitzenbrett Weiß (*am Zug!*) hier die riesige Chance, die Partie auf taktischem Terrain vorzuentcheiden.

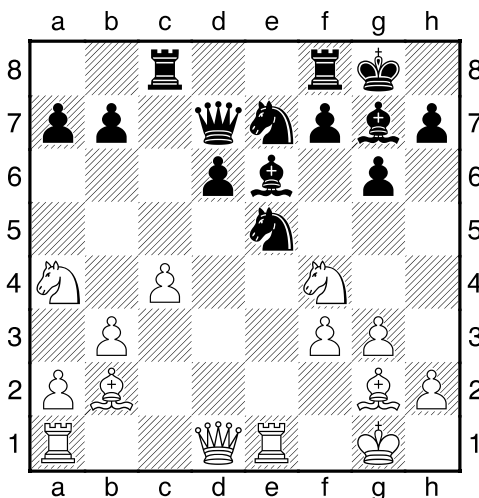

10. A. Schneider – P. Kops

HSEM (Herren 65), Runde 3, Tisch 2

Das Verfolgerduell der Herren 65+ in der 3. Runde an Tisch 2 wäre evtl. nicht unentschieden ausgegangen, sofern Weiß (*am Zug!*) in obiger Stellung korrekt kombiniert hätte.

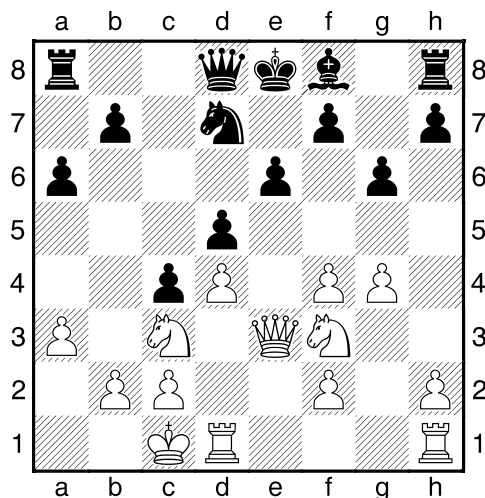

12. D. Krüger – S. Frackowiak

HSEM (Herren 65), Runde 5, Tisch 18

Dem etwas unglücklich in der Mitte stecken gebliebene schwarzen König sollte man in der Diagrammstellung doch irgendwie beikommen können. (*Weiß am Zug!*)

KOMBINATIONEN

aus der 28. offenen HSEM 2023 (Herren 50 bzw. 65) von und mit Thomas Richter

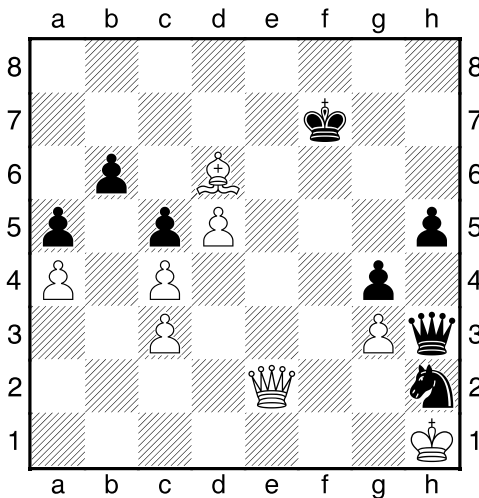

13. B. Wronn – FM Dr. H. Reddmann
HSEM (Herren 50), Runde 6, Tisch 1
 Der große Turnierfavorit als bereits mehrmaliger Hamburger Meister, FM Dr. Hauke Reddmann, hatte in der 6. Runde nochmals Riesenglück, daß Weiß (*am Zug!*) hier nicht mattsetzte.

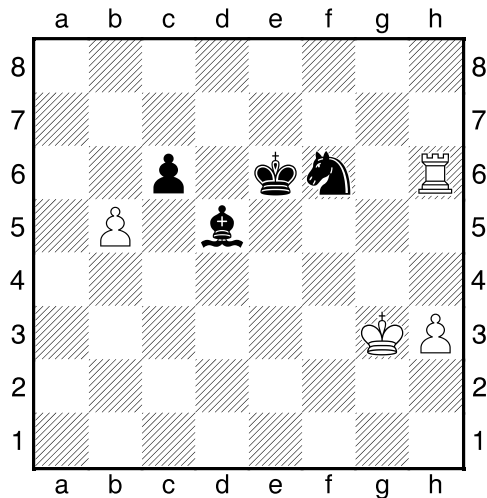

15. A. Schneider – A. Stuhlmann
HSEM (Herren 65), Runde 6, Tisch 2
 Bei den Herren 65+ in der 6. Runde der offenen HSEM 2023 an Tisch 2 hätte das Alexander-Duell keineswegs schiedlich-friedlich remis ausgehen müssen. (*Weiß am Zug!*)

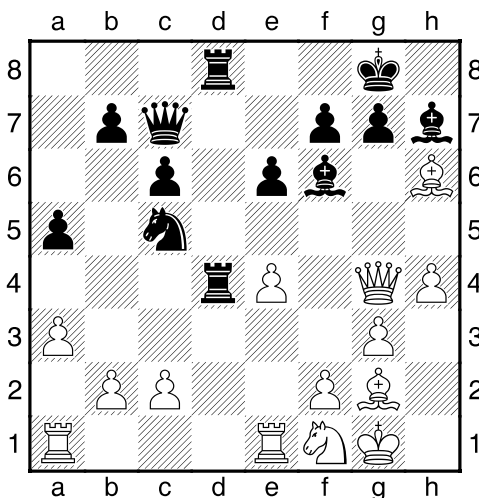

14. Dr. J. Schwarzkopf – K.-J. Mondorf
HSEM (Herren 50), Runde 6, Tisch 7
 Ein erneutes Beispiel aus der Rubrik "Gut gedacht, schlecht gemacht."
 Schwarz (*am Zug!*) zog jetzt nämlich seinen weißfeldrigen Läufer nach f5. Was war daran aber ziemlich fatal?

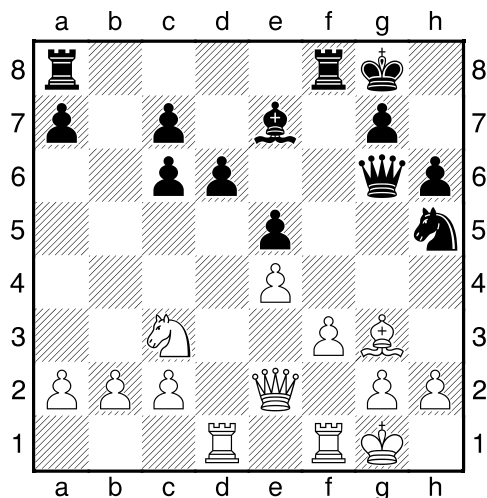

16. E. Partus – G. Bock
HSEM (Herren 65), Runde 6, Tisch 17
 Okay, der Läufer auf g3 ist zweimal angegriffen, aber nur einmal gedeckt. Wie kann dieses Dilemma am besten gelöst werden? (*Weiß am Zug!*)

KOMBINATIONEN

aus der 28. offenen HSEM 2023 (Herren 50 bzw. 65) von und mit Thomas Richter

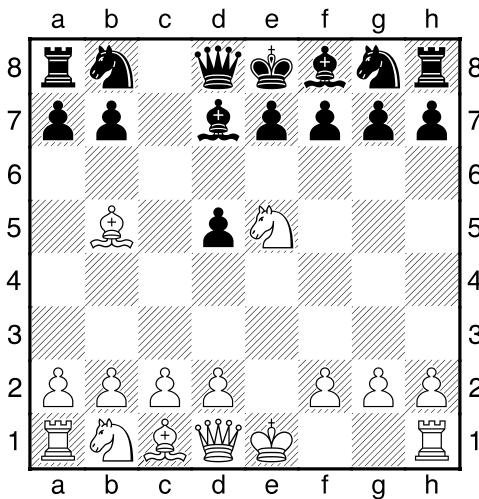

17. T. Richter – J. Laue

HSEM (Herren 50), Runde 7, Tisch 7
 Meinem bisweilen etwas unseriösen Stil geschuldet, darf für ein in meinen Augen schönes Schachturnier auch sehr gern einmal eine von mir extra nur dafür ausgelegte Eröffnungsfalle zuschnappen. (Weiß am Zug!)

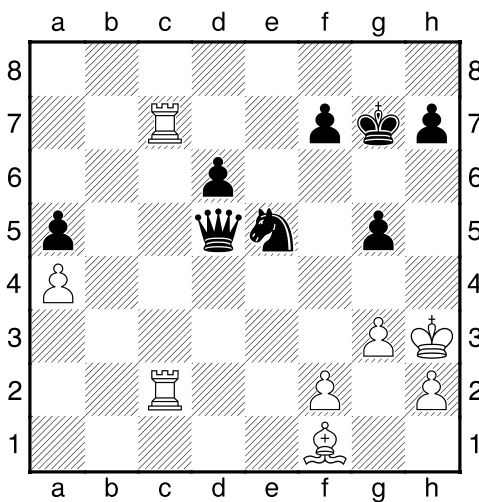

18. P. Knops – H.-R. Kreutzkamp

HSEM (Herren 65), Runde 7, Tisch 2
 In der 7. Runde demonstrierte bei den 65+ erneut Eimsbüttels Spitzenspieler ziemlich eindrucksvoll, wer zumindest noch Herr im Hamburg-Haus ist. (Schwarz am Zug!)

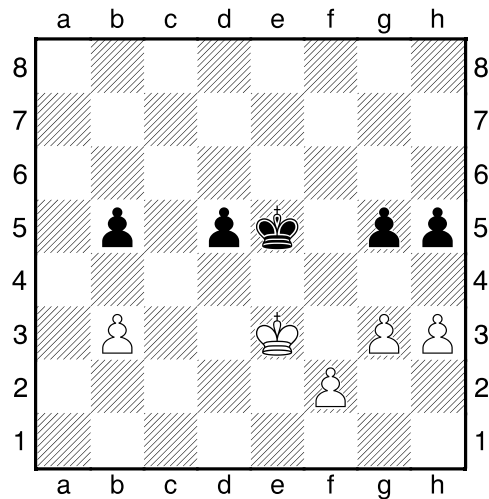

19. A. Stuhlmann – D. Hawranke

HSEM (Herren 65), Runde 7, Tisch 3
 Ein kleiner Exkurs zu Bauernendspielen: Kann Weiß (am Zug!) in der Diagrammstellung vielleicht sogar gewinnen? Und falls nicht, wie hält der Anziehende die Partie dann doch wenigstens noch in der Remisbreite?

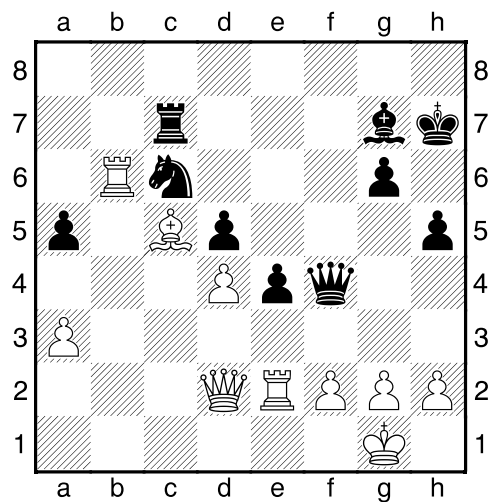

20. S. Frackowiak – R. Kock

HSEM (Herren 65), Runde 8, Tisch 18
 In der 8. Runde stach von insgesamt vielen dieses interne HSK-Duell etwas heraus, das trotz der Qualität weniger plötzlich zugunsten von Schwarz (am Zug!) noch völlig umgedreht wurde.

KOMBINATIONEN

aus der 28. offenen HSEM 2023 (Herren 50 bzw. 65) von und mit Thomas Richter

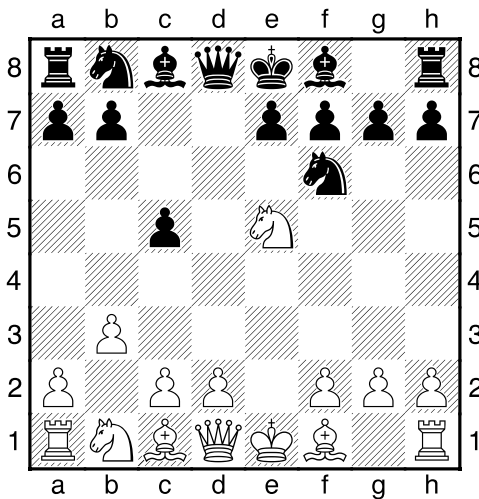

21. T. Richter – M. Schomann

HSEM (Herren 50), Runde 9, Tisch 5

In der letzten Runde der HSEM 2023 bewährte sich zum Glück erneut ein Fallstrick; denn Schwarz (*am Zug!*) zog zwecks Doppelangriffs nun seine Dame nach d4. Wie geht es weiter?

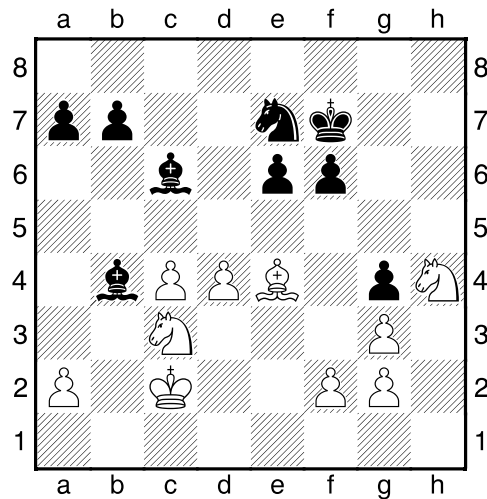

23. D. Hawranke – Prof. Dr. N. Pfitzer

HSEM (Herren 65), Runde 9, Tisch 2

In dieser Finalpartie an Tisch 2 hatte Weiß just seinen Läufer von d3 nach e4 gezogen. Was ist allerdings im wahrsten Sinne des Wortes quasi der Pferdefuß daran? (*Schwarz am Zug!*)

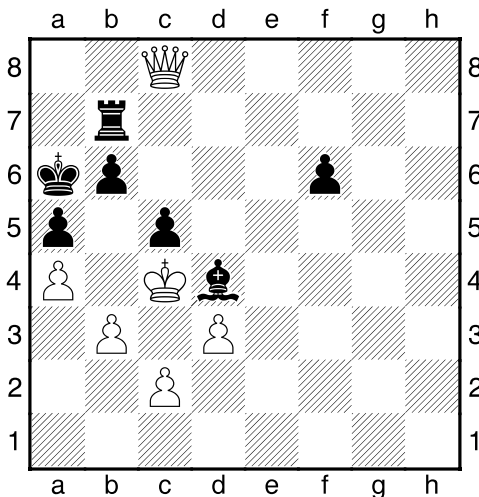

22. T. Richter – M. Schomann

HSEM (Herren 50), Runde 9, Tisch 5

Seit dem neunten Zug stehe ich zwar klar besser. Doch erst jetzt hatte ich mir eine gute Gelegenheit erspielt, den Materialvorsprung letztlich auch zu einem Sieg verdichten zu können. (*Weiß am Zug!*)

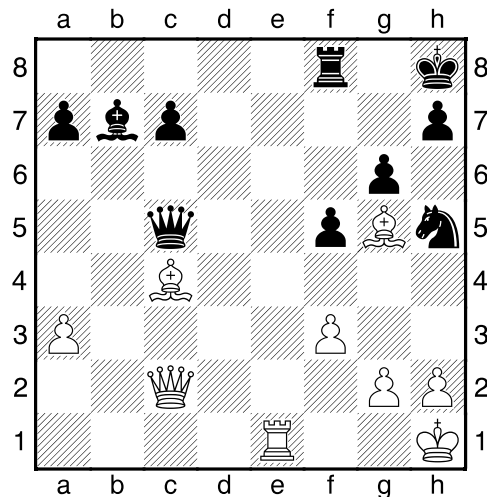

24. G. Kaiser – W. Stubbe

HSEM (Herren 65), Runde 9, Tisch 9

Der sehr bekannte Herr Kaiser von der Hamburg-Mannheimer half etwa bei Unfällen, im totalen Gegensatz zum Unioner Pendant, das diese bisweilen ohne Pardon sogar drastisch bestraft. (*Weiß am Zug!*)